Křepický zpravodaj

Březen 2026

Slovo starostky

Vážení spoluobčané,

paní zima se s námi definitivně rozloučila a my se tak v nadcházejících týdnech můžeme pustit do jarního úklidu. Jakmile se počasí ustálí, tak budou provedeny úpravy parku u lisu a prostranství před poštou.

Úvodem bych vás chtěla informovat o vybraných důležitých projektech a investicích, které byly v uplynulém období dokončeny, aktuálně probíhají, případně jsou v přípravě.

Jednou z dokončených akcí je úprava půdy ve Spolkovém domě, čímž se podařilo vytvořit další využitelné skladové prostory. Od února také probíhá rekonstrukce vnitřních prostor přístavby objektu občanské vybavenosti. Cílem bylo zlepšit technický stav budovy a zajistit pohodlnější a funkčnější zázemí pro služby. Po dokončení rekonstrukce interiéru by bylo třeba opravit také střechu, která je zde původní, pokrytá lepenkou.

Velmi důležitým krokem pro naši obec je také kolaudace čistírny odpadních vod do trvalého provozu. Tento projekt má zásadní význam nejen z hlediska ochrany životního prostředí, ale také pro dlouhodobý rozvoj technické infrastruktury obce.

Po Velikonocích bude zahájena plánovaná oprava chodníku v ulici Nová, která přispěje ke zvýšení bezpečnosti a pohodlí chodců v této lokalitě. Nový chodník bude bezbariérový, z prostorových důvodů bude rozšíření řešeno směrem do předzahrádek, rozšíření do vozovky zde není bohužel možné.

V současnosti také máme uzavřenou objednávku na zpracování projektové dokumentace a inženýrské činnosti k akci: „Křepice - chodník v Řídkově“. V této ulici bude vybudován nový bezbariérový chodník, který zlepší bezpečnost pěšího provozu. Na základě stanoviska dopravní policie je v této ulici možné rozšíření chodníku na úkor vozovky. Komunikace přes most v dolní části ulice bude zúžena a nově osazena značkami „Přednost protijedoucích vozidel“. Část mostku bude vyhrazena pro chodce. V celé ulici bude stanovena nejvyšší dovolená rychlost 30 km/h. Věřím, že řidiči budou dopravní značení respektovat a průjezd touto částí obce bude bezpečnější.

V jarním období je dále plánována výstavba kolumbária v dolní části hřbitova. Zvolený modul obsahuje 48 výklenků a pojme až 96 uren. Výklenky budou uzavřeny žulovou deskou určenou pro vytesání jména zemřelého, deska bude v majetku pozůstalých.

Ráda bych uvedla i několik informací k uložení zeminy na místním letišti. Tuto parcelu stavební firmě nepronajala Obec Křepice, ale společnost ZEMOS a.s. Jedná se o veřejně prospěšnou stavbu, a z tohoto důvodu společnost ZEMOS pronájem umožnila. S investorem akce, společností VAK Břeclav, a se zhotovitelem stavby, společností EVT stavby, jsou průběžně řešeny otázky týkající se využívání místních i účelových komunikací. Chápu, že v průběhu odvozu zeminy panovaly nepříznivé povětrnostní podmínky, to ovšem stavení firmu nezbavuje povinnosti zajistit údržbu travnatých ploch přilehlých ke komunikacím a zachování sjízdnosti účelových komunikací. Věřím, že výstavba bude pokračovat podle plánu a po dokončení budou komunikace uvedeny do původního stavu. Tuto podmínku si obec stanovila před zahájením stavby a je opakovaně zaznamenána ve stavebním deníku během kontrolních dnů.

V sobotu 28. 3. se uskuteční akce „Ukliďme Křepice“. Sraz účastníků je v 9:30 před budovou obecního úřadu. Pro děti bude připraveno drobné občerstvení. Doufám, že se sejdeme v hojném počtu.

Všem, kteří se již do jarního úklidu pustili a starají se o okolí svých domů i o nejbližší veřejné prostranství, patří velké poděkování.

Závěrem bych vám chtěla popřát pokojné prožití Velikonoc.

Božena Rozkydalová
starostka obce

Zpráva o činnosti rady v 1. čtvrtletí 2026

80. schůze rady obce rozšířená o členy komisí konaná dne 15. 12. 2025

Rada obce projednala a schválila Smlouvu o zřízení věcného břemene č.: HO-014330095267/001-MDP na akci „Křepice, rozš. K NN Papežová p.č. 726/3“; rada obce projednala a schválila Rozpočet ZŠ Křepice pro rok 2026 a střednědobý výhled na roky 2027 - 2028 dle zveřejněného návrhu; rada obce projednala a schválila Rozpočet MŠ Křepice pro rok 2026 a střednědobý výhled na roky 2027 - 2028 dle zveřejněného návrhu; rada obce vzala na vědomí úpravu cen na skládce Žabčice; rada obce vzala na vědomí informace o změně sazebníku od-

měn od firmy EKO KOM.

81. schůze rady obce konaná dne 5. 1. 2026

Rada obce vzala na vědomí Rozhodnutí o poskytnutí finančních prostředků ze SFŽP na podporu projektu FVE ČOV Křepice; rada obce projednala a schválila Smlouvu o smlouvě budoucí č. HO-001030094498/002-ENORM na akci „Křepice, příp. NN, Šoltézová K 311, č.p. 261“; rada obce projednala a schválila Rozpočtové opatření č. 1/2026; rada obce vzala na vědomí stanovisko Centra pro regionální rozvoj ČR - kontrola VZMR na akci „Křepice - přechod pro chodce u ZŠ“ na kterou je podaná žádost o dotaci; rada obce projednala a schválila Smlouvu o zřízení věcného břemene mezi obcí Křepice a JmK na částku 250 078,- Kč včetně DPH dle ceníku JmK.

82. schůze rady obce konaná dne 26. 1. 2026

Rada obce vzala na vědomí usnesení o přerušení KPÚ až do rozhodnutí soudu; rada obce projednala a schválila uzavření Dodatku č. 1 Smlouvy o dílo č. 031/2025 s firmou RENVODIN - Šafařík, spol. s r.o. Dodatkem se doplňuje zpracování průkazu energetické náročnosti i pro budovu občanské vybavenosti č.p. 336; Rada obce v souladu s ustanovením § 102 odst. 2 písm. b) zákona č. 128/2000 Sb., o obcích (obecní zřízení), ve znění pozdějších předpisů, § 166 odst. 3 zákona č. 561/2004 Sb., o předškolním, základním, středním, vyšším odborném a jiném vzdělávání (školský zákon), ve znění pozdějších předpisů vyhlásila konkurz na obsazení pracovního místa ředitele/ředitelky Základní školy Křepice s předpokládaným nástupem k 1. 8. 2026.

83. schůze rady obce rozšířená o členy komisí konaná dne 9. 2. 2026

Rada obce projednala a schválila Smlouvu o zřízení věcného břemene č: HO-01433000346/001-MDP na akci „Křepice, příp. k NN Zavadilová, č.p. 312 K 360“ za jednorázovou náhradu 2000,- Kč; rada obce vzala na vědomí prodloužení lhůty ZVA „Křepice - kanalizace a ČOV“. Náhradní termín pro finanční vypořádání dotace je stanoven na 28.2.2028; rada obce projednala a schválila Dodatek č. 4 Smlouvy č. 22/2019 se společností STKO, spol. s r.o., Mikulov, o navýšení ceny za odstranění jedné tuny směsného komunálního odpadu, jedné tuny plastu a odstranění jedné tuny objemného odpadu; rada obce projednala a schválila Rozpočtové opatření č. 2/2026; rada obce vzala na vědomí informaci o ukončené kontrole projektu „Křepice - přechod pro chodce u ZŠ“ a o vydání pokynu k platbě částky 2 223 334,56 Kč.

84. schůze rady obce konaná dne 23. 2. 2026

Rada obce projednala a schválila Smlouvu č. 7251300200 o poskytnutí podpory ze SFŽP, ve výši 661 977,60 Kč na akci „FVE ČOV Křepice; rada obce projednala a na základě doporučení výběrové komise schválila uzavření smlouvy o dílo s vítěznou firmou HaST, spol. s.r.o. Havlíčkova 540/28, 69301 Hustopeče na akci „Křepice - oprava chodníku v ulici Nová“; rada obce v souladu s ustanovením 102 odst. 2 písm. zákona č. 128/2000 Sb., o obcích (obecní zřízení), ve znění pozdějších předpisů, v souladu s ustanovením § 166 odst. 2 zákona č. 561/2004 Sb., o předškolním, základním, středním, vyšším odborném a jiném vzdělávání (školský zákon), ve znění pozdějších předpisů, v souladu s vyhláškou č. 54/2005 Sb., o náležitostech konkurzního řízení a konkurzních komisí, a v souladu s usnesením Rady č 82/7 ze dne 26.1.2026 jmenovala konkurzní komisi k provedení konkurzního řízení na obsazení pracovního místa ředitele/ředitelky Základní školy Křepice.

místostarostka Martina Kovaříková

Co je nového ve třídě předškoláků? Mravenečci se nenudí

Nový rok 2026 jsme s našimi předškoláky zahájili výletem do vzdělávacího centra Lipka do Brna. Děti se na jedno dopoledne vrátily do časů našich babiček a vyzkoušely si, že mletí obílí, stejně jako vločkování ovesných vloček, je pěkná dřina. Krájení jablíček a louskání oříšků byla naopak zábava a dobrou polovinu jablíček a oříšků jsme rovnou snědli. Podle obrázkového receptu jsme smíchali všechny ingredience a upekli lahodné sušenky.

Leden a únor byl ve znamení cestování do dalekých krajin. Vydali jsme se na severní a jižní pól. Ve třídě jsme si hráli na Eskymáky, postavili jsme si iglú, lovili a opékali jsme dřevěné ryby, pečovali jsme o ledního medvěda Nanuka a naučili jsme se novou písničku Grónská zem. Vzhledem k mrazivému počasí jsme si vyzkoušeli i pokusy s ledem a vytvořili si ledové obrázky. A v neposlední řadě jsme jako opravdoví Eskymáci dováděli na pravém sněhu.

Jelikož rády reagujeme na přání dětí, zařadily

Upekli jsme si lahodné sušenky

jsme i nové téma vesmír. Po celý týden se ve třídě stavěly rakety a děti se na malou chvíli staly astronauty, tvořili jsme vesmírné obrázky, vyrobili jsme si helmu astronauta a na stěnu třídy jsme si pomocí projektoru promítali planety.

Další přání dětí bylo povídat si o profesích. Tentokrát jsem se rozhodla, že se pokusím dětem přiblížit některá povolání opravdu zblízka. Na začátku týdne jsme si ve třídě vyrobili vlastní pohlednice a jako šikovní pošťáci jsme pohlednice doručili do poštovních schránek dětí. I naší paní ředitelce jsme napsali dopis a paní pošťačka Lucka Urbanová nám pomohla s jeho odesláním.

Další den jsme si vyzkoušeli profesi prodavačky. V místním Coopu jsme podle seznamu nakoupili do školní kuchyně. Děti si vyzkoušely orientaci v obchodě, čtení kódů i placení.

Středa byla ve znamení návštěvy ordinace paní doktorky MUDr. Zdeňky Krupicové. Děti si prohlédly ordinaci, poslechly si srdíčko opravdovým stetoskopem a zdravotní sestřička paní Marie Eliášová dětem ukázala práci s laboratorními přístroji.

Ve čtvrtek nás čekal beauty den. V salonu manikérky paní Simony Bukovinské holčičky obdivovaly zásobu barevných laků a ozdobných samolepek. Kluky zaujaly vzorníky laků, které jim připomínaly klíče od vězení.

Paní kosmetička Aneta Stehlíková nám přiblížila svoji práci, děti si přivoněly k různým kosmetickým přípravkům a některé si vyzkoušely i relaxační masáž obličeje. Ani se nám nechtělo zpátky do školky. Poslední den jsme věnovali na přání kluků tématu uniforem - vyzkoušeli jsme si tentokrát jen ve třídě různé role - policistu, hasiče, vojáka, záchranáře. Byl to týden plný zážitků a nových zkušeností. Děti byly nadšené, že práci jednotlivých profesí mohly vidět na vlastní oči. Možná to některé z nich ovlivnilo do dalšího života. Uvidíme, kdo z našich předškoláků bude příštím praktickým lékařem v Křepicích. Tímto bych chtěla poděkovat všem, kteří se na těchto exkurzích podíleli, velmi si toho vážíme.

Naši předškoláci mají za sebou i zápis do první třídy. V září nastoupí do první třídy 16 předškoláků. Stejně jako každým rokem, tak i letos jsme pro děti ve spolupráci se základní školou připravili edukativní skupinky. V průběhu pěti lekcí děti pod vedením paní učitelky rozvíjejí všechny vzdělávací oblasti a seznamují se s novým prostředím - základní školou. Děkujeme paní ředitelce Soně Procházkové za výbornou spolupráci.

Za okny se nám probouzí jaro a my už se těšíme, jak budeme moci s dětmi vyrazit za poznáváním blízkého okolí. V rámci projektu Vandrovníček plánujeme první jarní turistický výlet ke třem lipám. Tak třeba se někde potkáme

Postavili jsme si iglú jako praví Eskymáci

Navštívili jsme také salon manikérky

za MŠ Kateřina Kapečková

ŠKOLKOVÁ ANKETA

Ptali jsme se našich předškoláků

Jakou práci vykonává tatér?

- Jezdí s tatrou.
- Vozí kostky a bagruje.
- Vozí vodu do bazénu.
- Převáží kachličky do koupelny.

Jakou práci vykonává stomatolog?

- Něco zkoumá.
- Je to detektiv.
- Možná je to učitel, který učí předměty o elektrice.
- Pozoruje oblohu.
- Čistí záchody.

Co si berou rodiče, když si berou paragraf?

- Oblečení nebo deštník.
- Foťák.
- Popcorn.
- Víno.
- Zbraň.

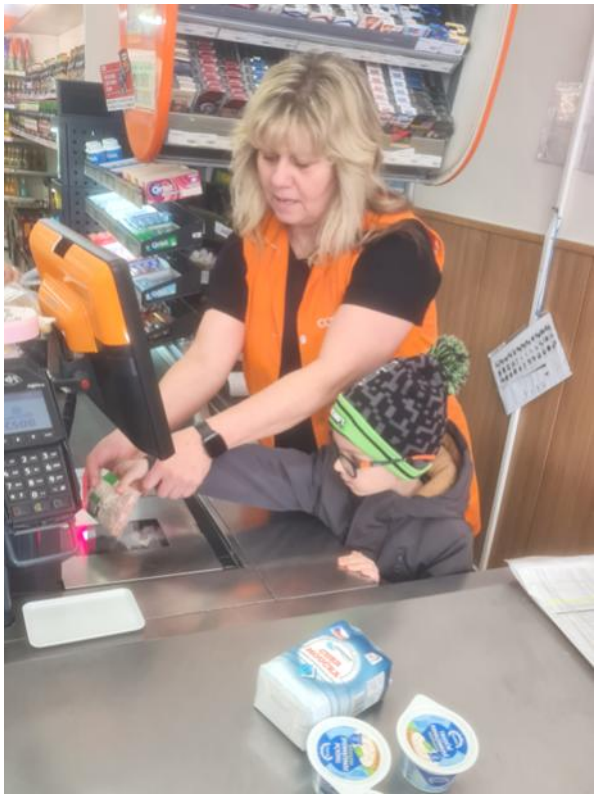

Vyzkoušeli jsme si i práci prodavačky v obchodě

Z naší malé školy s velkým srdcem

Do nového roku jsme v naší škole vstoupili odpočatí po Vánocích a s pracovitostí a pílí - v duchu pořekadla „jak na Nový rok, tak po celý rok." Čekalo nás totiž psaní pololetních písemných prací a uzavírání známek. Přesto jsme si našli čas i na společně strávené chvíle.

Každý nový týden vítáme písničkou při společném setkání všech tříd. Povzbudíme se do další práce, připomeneme si, co vše nás v nejbližších dnech čeká, a vyhodnotíme týdenní matematickou hádanku či měsíční mysliveckou soutěž. Navíc jsme letos již potřetí vyhlásili tzv. eko-výzvy.

Do nich se následujícího půl roku třídy zapojují a sbírají body. Vítězná třída bude oceněna třídním výletem. Zahrnují například tvoření land artů, provádění přírodovědných pokusů či focení ptáků na zimním krmítku. Další možností, jak získat body pro svou třídu, je správné třídění odpadu, chůze nebo jízda na kole do školy či sběr pomerančové kůry. Budeme rádi, když se do sběru kůry také zapojíte!

Ještě v lednu nás navštívilo mobilní planetárium se svými vzdělávacími programy. Žáci všech tříd měli možnost se pohodlně usadit uvnitř nafukovací kopule a nechat se obklopit projekcí noční oblohy, planet i vzdálených galaxií. Díky poutavému výkladu a 3D efektům si děti odnesly spoustu skvělých zážitků. A pro naše druháky si paní zubařka P. Konečná připravila interaktivní besedu o tom, jak vzniká zubní kaz, jak mu předcházet a vyzkoušeli si také správnou techniku čištění zubů. Děkujeme!

Také zápis do 1. třídy letos proběhl již v lednu. Moc se na nových 16 prvňáčků těšíme! V současnosti pro ně probíhají edukativní skupinky, které jim pomáhají připravit se na bezproblémový vstup do školy.

Oproti lednu byl únor z velké části odpočinkový. Nejprve děti čekala spousta zdravého pohybu na lyžařském výcviku v Němčičkách. Počasí jim přálo, a tak si mohl každý malý lyžař užít sněhu dosyta. Hned poté nás čekaly jarní prázdniny. V únoru také úspěšně dokončili svůj plavecký výcvik žáci 2. a 3. třídy, na který jsme pravidelně dojížděli společně s dětmi ze ZŠ Unkovice.

Poslední únorový týden zpestřila žákům výuku beseda s Policií ČR. Každá třída měla program přizpůsobený svému věku a věnovala se jednomu z důležitých témat - dopravní výchově, osobnímu bezpečí, šikaně, kyberšikaně či bezpečnému chování v kyberprostoru. Besedy probíhaly formou otevřené diskuse, praktických příkladů i modelových situací. Děti se aktivně zapojovaly a sdílely své zkušenosti. Děkujeme Policii ČR za spolupráci a cenné informace, které pomáhají našim žákům orientovat se v situacích, se kterými se mohou v běžném životě setkat.

I v družině proběhl preventivní program. Děti měly možnost zhlédnout poučnou pohádku „O Popelce“ zaměřenou na prevenci šikany.

Lyžařský výcvik na sjezdovce v Němčičkách

Březen nás přivítal krásným slunečným počasím. Toho jsme hned s radostí využili a už teď trávíme přestávky i některé vyučovací hodiny venku. S nově nabytou energií se pouštíme do spousty akcí, kterých je tento měsíc opravdu plný!

Hned na začátku měsíce žáci 2. a 3. třídy vyrazili v rámci tělesné výchovy na kluziště v Šitbořicích. Kromě toho, že rozvíjeli své pohybové dovednosti, si také užili spoustu zábavy.

Měsíc březen je známý jako měsíc knihy. Proto nás čekají besedy v knihovně, páťáci se těší na Noc s Andersenem a vybraní žáci se také utkají ve školní recitační soutěži. Kromě toho děti ve svých třídách plní např. čtenářské bingo a jiné výzvy spojené s rozvojem čtenářské gramotnosti a pozitivního vztahu ke knihám.

Avšak ani matematika v březnu nezůstane stranou. Čeká nás oslava Mezinárodního dne matematiky a celostátní soutěž Matematický klokan. Ta zahrnuje především logické úlohy a účastní se jí žáci 2. - 5. třídy. Rádi jsme také přijali pozvánku do ZŠ Šitbořice, kam se chytáme na meziškolní soutěž v piškvorkách. Držte našim dětem palce!

Workshop dentální hygieny

Spolupracujeme také se ZŠ Nikolčice. Pro jejich čtvrťáky a páťáky chystáme společné dopoledne plné sportovních a přírodovědných aktivit.

A vzájemná součinnost probíhá i s naší mateřskou školou. V sobotu 21. 3. chystáme pro všechny děti oblíbený maškarní karneval, tentokrát s dopravní tématikou. Těšíme se na všechny veselé masky!

Závěrem bychom vás rádi pozvali na tradiční velikonoční dílničky, které proběhnou v pátek 27. 3. Přijďte se spolu setkat a naladit na jaro a Velikonoce. Zároveň budeme rádi, pokud se rodiče i děti zapojí do malé tvůrčí výzvy a pomohou nám dát podobu našemu školnímu mottu „Malá škola s velkým srdcem“.

Přejeme vám krásné velikonoční svátky a spoustu sluncem prozářených dní!

Za kolektiv školy
Mgr. Hedvika Procházková

Mateřské centrum Klubíčko

Masopustní průvod

Nový rok jsme začali 10. ledna Tříkrálovou sbírkou. V sobotu dopoledne jsme se sešli v kostele, kde se koledníčci připravili na putování. Po požehnání, které nám pan farář udělil, jsme se vydali do ulic. Letos nás doprovázelo mrazivé počasí, ale malí koledníčci putování zvládli na výbornou. Odměnou jim byla spousta sladkostí. Velké díky patří Vám za finanční dary, které po sečtení daly krásnou částku 74 242,- Kč.

Počasí nás potrápilo i na Masopustní průvod. I když sobotní dopoledne vykukovalo sluníčko, odpoledne to tak nebylo. Přesto jsme se ve dvě hodiny odpoledne sešli u Klubíčka. Dorazili malí i velcí, nechyběl kominík, včelka, kuchařka, žid…. Jen co jsme vyrazili do křepických ulic, začalo poprchávat. My jsme to ale nevzdali a cestou se k nám přidala i harmonika. Hned se šlo veseleji. Bohužel asi po hodině začalo pršet tak, že jsme průvod nedokon-

čili. Děkujeme všem, kteří na nás i přes špatné počasí čekali s připravenými dobrotami a těšíme se na příště. Možná změníme čas průvodu a za rok půjdeme už dopoledne.

Rády bychom Vás pozvaly na tradiční Velikonoční jarmark, který se koná v neděli 22.3. od 14:00 v kulturním sále. Bude na Vás čekat spousta prodejců, pro děti dílničky a samozřejmě soutěž o nejlepší pomazánku.

Krásný jarní restart po dlouhé zimě a těšíme se na setkání s vámi na některé z našich dalších akcí.

Dana Vyhlídalová

TJ Sokol Křepice

Začátek roku byl v našem spolku tradičně ve znamení bilancování i plánování další práce. Na počátku ledna proběhla výroční valná hromada TJ Sokol Křepice, kde jsme vedle standardního zhodnocení uplynulého roku zvolili také nový výbor.

V polovině ledna odstartovala zimní příprava. Do tréninkového procesu se naplno pustili jak muži, tak i naše mládežnické týmy. Cílem je co nejlépe se připravit na jarní část sezóny, zapracovat na kondici i herním projevu a navázat na podzimní výkony. Tréninky probíhají za každého počasí a je vidět chuť všech posouvat se dál.

Velkou radost nám udělalo také slavnostní vyhlášení ankety Fotbalista roku okresu Břeclav 2025, které se konalo 28. února. TJ Sokol Křepice měl mezi oceněnými svého zástupce - Libora Zástěru, který byl vyhlášen v kategorii Trenér roku. Je to ocenění nejen jeho práce, ale i potvrzení, že se dlouhodobá a poctivá práce s hráči vyplácí.

Jarní část sezony zahájí naše A mužstvo v sobotu 22. března domácím utkáním proti týmu z Kobylí, který je favoritem soutěže. Čeká nás náročný vstup do jara, ale věříme, že s podporou domácích fanoušků dokážeme sehrát kvalitní utkání. Přijďte kluky podpořit - každá podpora z tribuny bude znát.

Za TJ Sokol Křepice
Lukáš Mrkvica

Rozpis utkání družstev:

Datum a čas	Domácí	Hosté	Soutěž
22.03.2026 12:30	**TJ Sokol Křepice**	TJ Sokol Kobylí	8.liga dospělí
29.03.2026 15:00	TJ Sokol Ivaň	**TJ Sokol Křepice**	8.liga dospělí
29.03.2026 15:00	Hustopeče B/H.Bojanovice	**TJ Sokol Křepice B**	10.liga dospělí, sk. B
05.04.2026 12:30	**TJ Sokol Křepice**	V.Pavlovice B/Starovičky	8.liga dospělí
05.04.2026 14:45	**TJ Sokol Křepice B**	TJ Sokol Těšany B	10.liga dospělí, sk. B
11.04.2026 15:30	Pasohlávky/Ivaň B	**TJ Sokol Křepice B**	10.liga dospělí, sk. B
12.04.2026 15:30	FK Moravská Nová Ves	**TJ Sokol Křepice**	8.liga dospělí
19.04.2026 12:30	**TJ Sokol Křepice**	Přítluky/Lednice B	8.liga dospělí
19.04.2026 14:45	**TJ Sokol Křepice B**	TJ Sokol Velké Hostěrádky	10.liga dospělí, sk. B
25.04.2026 16:00	FK Valtice	**TJ Sokol Křepice**	8.liga dospělí
26.04.2026 10:30	TJ Sokol Velké Němčice B	**TJ Sokol Křepice B**	10.liga dospělí, sk. B
03.05.2026 12:30	**TJ Sokol Křepice**	TJ Sokol Pohořelice	8.liga dospělí
03.05.2026 14:45	**TJ Sokol Křepice B**	TJ Diváky	10.liga dospělí, sk. B
06.05.2026 12:30	**TJ Sokol Křepice**	1FK Družstevník Nikolčice	8.liga dospělí
10.05.2026 16:30	TJ Sokol Bořetice	**TJ Sokol Křepice**	8.liga dospělí
10.05.2026 16:30	TJ Přibice	**TJ Sokol Křepice B**	10.liga dospělí, sk. B
16.05.2026 12:30	**TJ Sokol Křepice**	TJ Sokol Hlohovec	8.liga dospělí
16.05.2026 14:45	**TJ Sokol Křepice B**	TJ Sokol Uherčice	10.liga dospělí, sk. B
24.05.2026 17:00	TJ Sokol Nosislav	**TJ Sokol Křepice**	8.liga dospělí
24.05.2026 17:00	TJ START Vlasatice	**TJ Sokol Křepice B**	10.liga dospělí, sk. B
31.05.2026 12:30	**TJ Sokol Křepice**	Zaječí A/Rakvice	8.liga dospělí
31.05.2026 14:45	**TJ Sokol Křepice B**	TJ Dynamo Velký Dvůr	10.liga dospělí, sk. B
06.06.2026 16:00	Klobouky/Krumvíř B	**TJ Sokol Křepice B**	10.liga dospělí, sk. B
07.06.2026 16:00	TJ Moravský Žižkov	**TJ Sokol Křepice**	8.liga dospělí
13.06.2026 17:00	Charvátská Nová Ves	**TJ Sokol Křepice**	8.liga dospělí

Zdravíme z hasičky!

Sice už venku vládu přebírá jaro, ale nejdříve se ohlédněme za zimními měsíci. V lednu jsme se za hojné účasti setkali na hasičském plese. Ples byl veselý a dobrá zábava panovala až dlouho do noci. Jsme moc rádi, že na rozdíl od některých okolních obcí je náš hasičský ples v Křepicích stále oblíbený a navštěvovaný a chodíte se za námi rádi pobavit. Moc si vaší podpory vážíme.

Týden po plese jsme se sešli na výroční valné hromadě, která se letos nesla ve znamení voleb výkonného výboru sboru. Výbor bude pracovat jako jedenáctičlenný a funkci starosty SDH Křepice bude i nadále zastávat pan Michal Kotačka. Kromě voleb jsme také ocenili některé členy za jejich práci ve sboru a pogratulovali jubilantům z řad hasičů.

V sobotu 18. dubna připravujeme tak jako každý rok sběr starého železa a autobaterií. Pokud nějaké staré či nepotřebné železo máte, můžete jej v sobotu ráno nachystat před dům a my jej odvezeme. S vynesením těžkých kusů rádi pomůžeme. Ještě před koncem měsíce, v neděli 26. dubna, bychom vás rádi pozvali na hasičku na den otevřených dveří. Budete moci nahlédnout do zázemí hasičky, vystavena bude naše technika a nebude chybět ani program pro děti.

V neděli 3. května se ve slavnostním vypravíme na mši svatou do kostela uctít památku sv. Floriána, patrona všech hasičů.

Přejeme všem poklidné jaro a ať vám oheň i voda vždy jen slouží, ale neškodí.

Za výbor SDH Michaela Němečková

Figurant a služební psovod Vojtěch Konečný

Přinášíme Vám nahlédnutí do života našeho rodáka Vojtěcha Konečného za roky 2023 až 2025, jak jinak, než na poli sportovní a služební kynologie. Začátek roku 2024 se pro Vojtu nevyvíjel podle jeho představ, byl ještě poznamenaný zraněním ze začátku roku 2023, kdy si Vojta na závodě v Polsku poranil koleno. S tímto zraněním, ač bylo lékaři diagnostikováno pomalu to nejhorší, a sice přetržení jednoho z vazů a poranění kloubního pouzdra pokračoval Vojta i tak v započaté sezóně. V této se jako figurant účastnil dvakrát MISTROVSTVÍ SLOVENSKÉ REPUBLIKY a dvakrát MISTROVSTVÍ ČESKÉ REPUBLIKY.

Po ukončení sezóny 2023 bylo třeba podstoupit nezbytnou operaci kolene a jeho plastiku, kterou Vojta absolvoval v lednu roku 2024. Necelé tři měsíce po operaci stál Vojta opět na nohou a figuroval svůj první závod MISTROVSTVÍ SLOVENSKÉ REPUBLIKY a CACIT - VRANOV, kde operované koleno řádně otestoval na čtyřiceti startujících psech. Dalším závodem byl CACIT SLOVENSKÉ REPUBLIKY - KEŽMAROK a rok 2024 Vojta uzavřel MISTROVSTVÍM ČESKÉ REBUBLIKY KLUBU BELGICKÉHO OVČAKA CMC v Doubí u Třeboně.

Rok 2025 pro Vojtu začal o poznání lépe, když v konečném součtu odfigurovaných závodů se nacházelo čtyřikrát MISTROVSTVÍ ČESKÉ REPUBIKY. **Celkový výčet jeho odfigurovaných závodů pro minulý rok vypadá takto:**

- MISTROVSTVÍ ČR ČESKÉHO KYNOLOGICKÉHO SVAZU (ŠTĚPÁNOV)
- MEZINÁRODNÍ MISTROVSTVÍ ČR SPOLKU ČESKÉHO KLUBU NĚMECKÝCH OVČÁKŮ (TRNOVÁ U PLZNĚ)
- CACIT IGP 3 (POLSKO, ORLY)
- CACIT IGP 3 (SLOVENSKO, KEŽMAROK)
- MÍSTROVSTVÍ ČR FRANCOUZSKÝCH OVČÁKŮ A BOUVIERŮ (BOCHOVICE)
- MEZINÁRODNÍ MISTROVSTVÍ MORAVSKO-SLEZKÉHO KYNOLOGICKÉHO SVAZU (ZBRASLAV U BRNA)
- MISTROVSTVÍ ČR KLUBU BELGICKÉHO OVČÁKA CMC (MRTNÍK)

Je jen několik svazových figurantů v České republice, kteří během jednoho ruku figurovali čtvero MISTROVSTVÍ ČR s počtem více něž 250 psů na kontrolních výkonech, kde běžně psi, kteří proti Vojtovi běží, dosahuji rychlosti 30 až 40 km/h.

Již teď na začátku roku 2026 můžeme prozradit, že Vojta byl nominován do výběru figurantů pro MISTROVSTVÍ SVĚTA VŠECH PLEMEN v IGP, které se tento rok bude konat v Polsku. Vojtěch prošel prvním výběrem a druhý se bude konat v září. Současně byl nominován do výběru figurantů pro MISTROVSTVÍ SVĚTA VŠECH PLEMEN v IGP, které se bude konat v roce 2027 v ČR.

V neposlední řadě je třeba zmínit i Vojtův úspěch ve služební kynologii a jeho nominace na AKCI POLICISTA ROKU 2025 v kategorii sportovec a specialista roku za Jihomoravský kraj, kde obsadil druhé místo.

Z Kroniky Ferdinanda Böhma 55

Doba osvobozovacích bojů

6. dubna 1945 se v Křepicích zastavili první němečtí vojáci na ústupu. Byli to příslušníci 8. divize s generálním štábem. 7. dubna němečtí vojáci v Křepicích zabavili 6 koní. 8. dubna - ze soboty na neděli byli němečtí vojáci ve škole. Brzy ráno odjeli. V noci byla slyšet poprvé silná dělostřelba blížící se fronty.

9. dubna dojela německá autosprávkárna, která zůstala ve vsi. Vojáci na ústupu hnali před sebou stáda dobytka. 10. dubna byli Němci znovu ve škole. Byli to zákopníci, kteří se pokoušeli vybudovat před lesem Štukyně a na „Barchance“ obranné pozice. Svou práci již nedokončili. Byli s nimi i zrádci zvaní „Vlasovci“. Od neděle ustupovaly zdecimované německé jednotky od Nikolčic směrem k Velkým Němčicím. 12. dubna bylo slyšet nechutné detonace od Brna. Letadla Rudé armády bombardovala německé vojáky. 13. dubna takzvaní novousedlíci, čtyři rodiny Němců, ve zdejší obci předávali nemovitý majetek a co se dalo odvézt, nakládali na vozy a připravovali se na útěk. 14. dubna ze soboty na neděli nastal veliký úprk německých aut. Ze školy Němci utíkali tak rychle, že zanechali na místě mnoho drobností, jako přilby, vozové součásti aj. Také toho dne ze soboty na neděli odjížděli novousedlíci. Každá rodina měla jeden pár koňských potahů a vůz, na který si naložili nejpotřebnějších věcí se živobytím. Ten den zde zůstalo jen frontové vojsko.

15. dubna generální štáb ustupujících vojsk odjel brzy ráno. Od rána bombardovala ruská letadla v okolních obcích německé linie. Ke třetí hodině odpoledne napadli Rusové v Křepicích protiletadlové pozice střelbou palubních zbraní. Zasaženy byly přitom domy Schvacha Fr., Prokeše Stanislava č. 276 a Vintrlíka Fr. č. 214. Zápalná bomba zachytila stodolu Klobásy Fr. č. 13, která přes houževnaté hašení místních hasičů vyhořela i s hospodářskými stroji. Také byla hozena bomba na křepický kostel, ale minula jej a neexplodovala. To bylo velké štěstí, neboť byli právě lidé v kostela na odpoledních bohoslužbách, protože byla neděle.

16. dubna bylo obyvatelstvo ve svých krytech pro blížící se střelbu. Němci po celodenním boji museli ustoupit z terénní vlny před zdejší obcí až na čáru Nový dvůr - Velké Němčice. K 5. hodině odpoledne ustoupili bez jediného výstřelu z naší obce. První kozák se samopalem projel ve 20 hodin vesnicí ke křižovatce a vrátil se pro hlídku. Ta přijela směrem od Hustopečí ke Svaté do Potočí a za ní přijíždělo první vojsko Rudé armády s lehkými děly.

Tam je očekávali naši občané. Chtěli je přivítat, měli pro ně víno, slivovici, byli rádi, že naši osvoboditelé už přitáhli k nám do Křepic, ale byli zklamáni. Nastala ohavnost, trvající celou noc. Křik, nářek, žádný dům, žádná stodola nebyla nechána na pokoji. Někteří muži i nahajkami dostali. Všechny domy musely být pootvírané. Ustrašení lidé byli poschovávaní ve sklepích. Někteří ruští vojáci byli dobří, někteří nebyli. Takové věci se dělaly stranou, kde nebyli důstojníci.

Tato armáda, co táhla těmito krajinami, měla být složená ze samých trestanců, kteří museli prováděti nejkrutější boje. Byla to armáda Malinovského.

Vybrala kronikářka
Jaroslava Dobrovolná

Novoroční koncert

Na neděli 18. ledna 2026 se mnoho z nás těšilo, jelikož kulturní komise při OÚ Křepice ve spolupráci s p. Františkem Jeřábkem připravila pro naše občany již tradiční Novoroční koncert. Bylo jasné, že František opět vymyslí nějaké překvapení - a tím byl Big Band konzervatoře Brno se svým swingovým repertoárem. Mladí hudebníci pod vedením svého učitele to dokázali pořádně rozjet a mnozí pamětníci z řad občanů si pobrukovali spolu s mladými zpěváky písně z dob - „Kdy králem byl swing“. Úchvatný koncert byl nabitý energií, elánem i láskou k hudbě jak studentů konzervatoře, tak jejich dirigenta. Nám již známý konferenciér p. Holoubek sršel vtipem při uvádění skladeb, čímž udržoval příjemně veselou náladu v sále. Závěrečnou píseň si vystřihlo hudební těleso společně s Křepickými mužáky. Ti obecenstvo potěšili již svým vystoupením v úvodu koncertu. Závěrem se nabitý sál spontánně rozezpíval a několik mladých muzikantů se neváhalo neformálně přidat se svým hudebním doprovodem.

Věřím, že všichni zúčastnění byli spokojeni a myslím, že mnozí i nadšeni.

Za kulturní komisi Zdenka Strouhalová

Informace obecního úřadu

STOČNÉ

Připomínáme občanům, že jsou **povinni** veškeré **změny týkající se počtu osob**, které v nemovitosti skutečně bydlí, **nahlásit do 15 dnů od vzniku změny**.

Opakovaně dochází k platbám v nesprávné výši a se špatným variabilním symbolem. Dodržujte prosím podmínky stanovené při podpisu smlouvy. Frekvenci zálohových plateb jste si zvolili při uzavření smlouvy. Výše plateb se odvozuje z ceny za likvidaci odpadních vod, která byla schválena Zastupitelstvem obce Křepice dne 15. 12. 2025. Jedná se o cenu 68/Kč/m³ vč. DPH, tj. 2 040 Kč/os/rok. V případě skutečné spotřeby vyšší než 30 m³ na osobu a rok bude vyúčtován doplatek. Přibližně 14 dní před datem splatnosti je vždy zasílán email s platebními údaji ke stočnému. Stočné lze platit bankovním převodem na účet obce, v hotovosti na pokladně OÚ nebo v hotovosti na Poště Partner Křepice (bez poplatku).

Splatnost a výše záloh za stočné

- Čtvrtletní zálohy - splatné 15. 2., 15. 5., 15. 8., 15. 11., výše zálohy 510 Kč/os./čtvrtletí
- Pololetní zálohy - splatné 15. 5. a 15. 8., výše zálohy 1 020 Kč/os./pololetí
- Roční zálohy - splatné 15.5. , výše zálohy 2 040 Kč/os./rok

ODPADOVÉ HOSPODÁŘSTVÍ

Upozorňujeme občany, že sběrný dvůr slouží k odkládání odpadů z domácností a neodkládají se zde odpady vzniklé z podnikatelské činnosti. Tento odpad si musí podnikatel (i OSVČ) řešit individuálně.

TENISOVÉ KURTY V PROVOZU

Chcete si zahrát tenis? Tenisové kurty jsou již v provozu. Zájemci o hru se mohou kdykoliv obrátit na správce hřiště, pana Z. Losu, tel. 732 807 506. Pronájem tenisového kurtu stojí 100 Kč. Přijďte využít krásného počasí k aktivnímu odpočinku.

SVOZ ZELENĚ Z PŘEDZAHRÁDEK

Oznamujeme, že byl zahájen svoz rostlinného odpadu z předzahrádek. Tento svoz se týká pouze rostlinného odpadu z předzahrádek. Odvoz rostlinného odpadu ze zahrad si musí každý občan zajistit sám. Ve výjimečných případech je možné po předchozí domluvě na obecním úřadě za úplatu zajistit odvoz malého množství odpadu obecními zaměstnanci.

STATISTIKA OBYVATEL

V průběhu roku 2025 přibylo v obci 44 osob, z toho se narodilo 18 dětí. Ve stejném období se 33 osob odstěhovalo a 13 občanů zemřelo. K 31. prosinci 2025 měla naše obec celkem 1 344 obyvatel. Tyto údaje vychází z evidence obyvatel vedené obecním úřadem.

Děkujeme všem občanům, kteří svou aktivitou a zapojením do života obce přispívají k tomu, že je naše obec příjemným místem pro život.

Společenská kronika

Jubilanti leden - březen

Flajšingerová Růžena, č.p. 111	85 let
Otřísalová Jindřiška, č.p. 225	85 let
Strouhal Václav, č.p. 149	85 let
Kubicová Blažena, č.p. 328	80 let
Pokorný Václav, č.p. 124	80 let
Kosina Ivan, č.p. 101	75 let
Pavlíček Stanislav, č.p. 162	75 let
Bedřich Vlastimil, č.p. 384	70 let
Horák Antonín, č.p. 395	70 let
Papež Josef, č.p. 17	70 let
Valová Jana, č.p. 340	70 let

Vítáme do života

V neděli 15. 3. 2026 bylo vítání našich nejmenších spoluobčanů. Pozváno bylo celkem 6 dětí. Rodiče těchto dětí souhlasili se zveřejněním ve zpravodaji.

Rozárie Böhmová, č.p. 201
Jakub Rittig, č.p. 430
Tereza Zavadilová, č.p. 130

Poslední rozloučení

Šibíčková Anna, č.p. 115 † 2.1.2026

Ukliďme Česko

Ukliďme Křepice

28. března 2026

Sejdeme se v 9:30 hodin před Obecním úřadem.

Pytle zajištěny, rukavice vlastní, nezapomeňte na pevnou obuv!
Drobné občerstvení zajištěno.

Kontakt:

p. Rubešová
732 387 041

partneři

GARNIER EKOKOM SAINT-GOBAIN Coca-Cola nevajgluj ESOX DSV Nadační fond Hyundai Nadace OSF

Obrazová kronika

Masopustní průvod pořádalo Mateřské centrum Klubíčko

Figurant a služební psovod Vojtěch Konečný

Masopustní průvod Mateřského centra Klubíčko

Vyhlášení ankety Fotbalista roku okresu Břeclav

Tradiční hasičský ples SDH Křepice

Vydává Obecní úřad Křepice, PSČ 691 65. Evidenční číslo MK ČR E 10225. Vychází čtvrtletně nákladem 470 výtisků, zdarma. Redakční rada: Božena Rozkydalová, RNDr. Bohumil Fiala, Martina Kovaříková, Mgr. Soňa Procházková, Zdeňka Strouhalová, Vladislava Jeřábková. V Křepicích 31. března 2026 číslo 1/2026. Příspěvky mohou být redakčně kráceny beze změny obsahu. Za obsah odpovídá starostka Božena Rozkydalová. Neprošlo jazykovou úpravou. E-mail: obec@krepice.cz. Uzávěrka příštího čísla bude 10. června 2026.